

# **PRESTATIONS SOCIALES**

## **BILAN 2015**



# **Les prestations sociales**

## **Sommaire**

**Pages 4 et 5 :** Définition des différentes prestations sociales présentées dans le bilan – définition de la population « ciblée » des bénéficiaires potentiels.

L'étude des prestations sociales et de ses bénéficiaires est présentée dans ce bilan sous deux angles.

### **Premier angle : celui des prestations**

**Page 6 :** Prestations bénéficiaires et montants versés

**Pages 7 et 8 :** Nombre et genre des bénéficiaires par prestation

**Pages 9 et 10 :** Catégorie des bénéficiaires par prestation

**Page 11 :** Age des bénéficiaires par prestation

### **Second angle : celui des bénéficiaires**

**Page 12 :** Nombre réel de bénéficiaires et nombre de prestations perçus par bénéficiaire

**Pages 13 et 14 :** Sommes perçues par les bénéficiaires

**Page 15 :** Genre et âge des agents rémunérés sur titre II

**Page 16 :** Genre et âge des bénéficiaires des prestations sociales

# **Les prestations sociales**

## **Sommaire**

**Page 17** : Filière des agents rémunérés sur titre II

**Page 18** : Filière des bénéficiaires des prestations sociales

**Page 19** : Catégorie des agents rémunérés sur titre II

**Page 20** : Catégorie des bénéficiaires des prestations sociales

**Page 21** : Répartition régionale des bénéficiaires des prestations sociales

**Page 22** : Structures administratives des bénéficiaires des prestations sociales

**Page 23** : Structures administratives : Comparatif des 2 populations – agents rémunérés sur titre II et bénéficiaires des prestations sociales

## **Les aides spécifiques culture**

### **Sous condition de ressources**

**L'aide aux frais de scolarité :** aide les parents d'un enfant scolarisé. Par enfant : Collège : **100 €** , Lycée : **280 €** Enseignement supérieur : **420 €**.

**L'aide financière aux familles monoparentales :** Destinée aux parents isolés ayant un ou des enfants à charge. Pour un enfant : **400 €** augmenté de **50 €** par enfant à charge supplémentaire.

**Secours :** Sur demande de l'assistant(e) social(e) après étude du dossier. Passage en commission dédiée. Montant maximum alloué par demande : **2000 €**.

**Aide aux séjours :** Participation aux frais séjours des enfants. **Centre aérés :** de **2,65 €** à **5,26 €** par jour ; **Centres familiaux de vacances agréés :** **7,67 €** ou **7,29 €** par jour ; **Classe de découverte :** 21 jours ou plus : **75,57 €** - Moins : **3,59 €** par jour ; **Colonie de vacances et séjours linguistiques :** de **7,29 €** à **11,04 €** par jour

**L'aide vacances en famille :** Aider les parents pour les vacances des enfants. Selon le cas : Par enfant et par an : **69 €** ou **84 €**.

**L'aide au déménagement :** 3 montants sont versés selon les ressources et la composition familiale du bénéficiaire : **335 €**, **420 €** ou **504 €**.

**Garde d'enfants entre 6 et 12 ans :** Correspond à 50% du montant dépensé. Plancher : **50€**. **Plafond** en fonction du nombre d'enfant : 1 : **300 €**, 2 : **350 €**, 3 et + : **400 €**.

**Aide exceptionnelle au départ à la retraite :** Sur proposition et étude du bureau des pensions. Montant : **2000 €**.

**BAFA :** Aide parent d'un enfant de - de 20 ans au financement du BAFA. Aide de **200 €**.

# **Les aides spécifiques culture et interministérielles**

## **Sans condition de ressources**

### **Aides spécifiques Culture :**

**Centre de vacances spécialisés:** Pas de condition de ressources : **20,80 €** par jour.

**Aide à la garde d'enfant handicapé :**

Permet de rembourser une partie des frais liés à la garde d'un enfant handicapé de moins de 21 ans : 50% du montant dépensé - 1 enfant : **500 €** - 2 : **550 €** - 3 : **600 €** - **50 €** par enfant au-delà de 3.

### **Aide interministérielle :**

**Allocation aux parents d'enfant handicapé :** Enfant de moins de 20 ans : **158,89 €** par mois.

### **Bénéficiaires potentiels**

**Tous les agents du Ministère de la culture et de la communication  
titulaires ou contractuels – contrat au-delà de 10 mois –  
rémunérés sur Titre 2 peuvent solliciter une prestation sociale  
auprès du bureau de l'action sociale.**

# Les prestations sociales

En 2015, le bureau de l'action sociale a traité 1410 dossiers de prestation sociale pour un montant avoisinant les 790 000 Euros.

Type de prestation	Bénéficiaires	Montant versé	Dépense prestation/Total
Aide aux frais de scolarité	417	180 140,00 €	22,81%
Aide financière aux familles monoparentales	285	123 925,00 €	15,69%
Aide vacances en famille	151	21 510,00 €	2,72%
Aide au déménagement	143	65 488,00 €	8,29%
Aide aux séjours	124	19 567,38 €	2,48%
Allocations aux parents enfant handicapé	68	127 237,47 €	16,11%
Garde enfant 6-12	39	6 288,61 €	0,80%
Aide exceptionnelle au départ à la retraite	12	24 000,00 €	3,04%
BAFA	9	1 662,00 €	0,21%
Aide à la garde d'enfant handicapé	2	757,77 €	0,10%
Sous-Total – hors secours	1250	570 576,23 €	72,24%
Secours	160	219 209,00 €	27,76%
Total général	1410	789 785,23 €	100,00%

# Nombre et genre des bénéficiaires par prestation sociale

## Une majorité de bénéficiaires de sexe féminin

Intitulé de la prestation	Bénéficiaires		Total bénéficiaires
	Femme	Homme	
Aide aux frais de scolarité	302	115	417
Aide financière aux familles monoparentales	259	26	285
Aide vacances en famille	103	48	151
Aide au déménagement	107	36	143
Subvention séjours enfants	105	19	124
Allocation aux parents d'enfants handicapés	45	23	68
Allocation garde d'enfant 6-12	31	8	39
Aide exceptionnelle au départ à la retraite	8	4	12
BAFA	7	2	9
Aide à la garde d'enfant handicapé	1	1	2
Total	968	282	1250

**Nb** : les 160 bénéficiaires des secours ne font pas partie de la population étudiée

# Genre des bénéficiaires par prestation sociale

**Si 91 % des bénéficiaires de l'aide aux familles mono-parentales sont de sexe féminin les autres prestations sont moins fortement mono-genrées.**

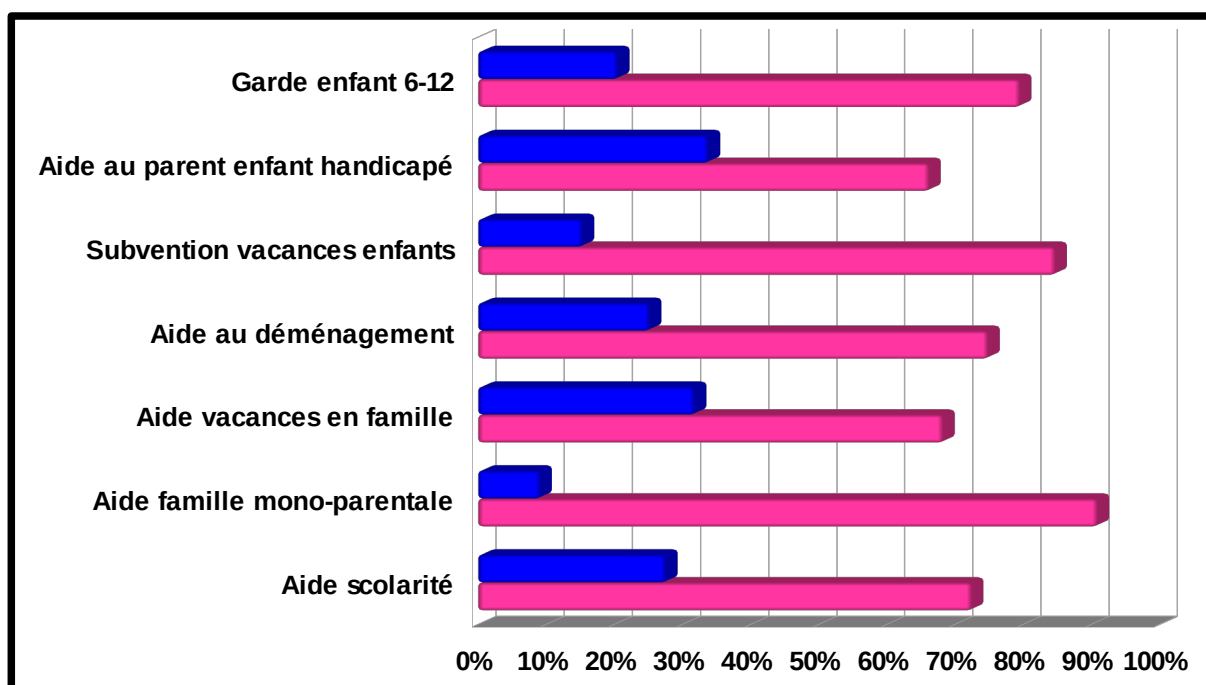



# Catégorie des bénéficiaires par prestation sociale

## Une majorité de bénéficiaires de catégorie C

Intitulé de la prestation	A		B		C		Retraite		Total
	Femme	Homme	Femme	Homme	Femme	Homme	Femme	Homme	
Aide scolarité	15	12	73	24	208	78	6	1	417
Aide famille mono-parentale	19	2	58	8	179	15	3	1	285
Aide vacances en famille	9	6	29	12	64	30	1	0	151
Aide au déménagement	23	3	23	9	61	24	0	0	143
Subvention vacances enfants	10	3	32	6	62	10	1	0	124
Aide au parent enfant handicapé	10	9	15	6	19	8	1	0	68
Garde enfant 6-12	3	2	12	4	16	2	0	0	39
Aide exceptionnelle au départ à la retraite	0	0	1	0	7	4	0	0	12
BAFA	0	0	2	1	5	1	0	0	9
Aide à la garde d'enfant handicapé	1	0	0	1	0	0	0	0	2
<b>Total</b>	<b>90</b>	<b>37</b>	<b>245</b>	<b>71</b>	<b>621</b>	<b>172</b>	<b>12</b>	<b>2</b>	<b>1250</b>

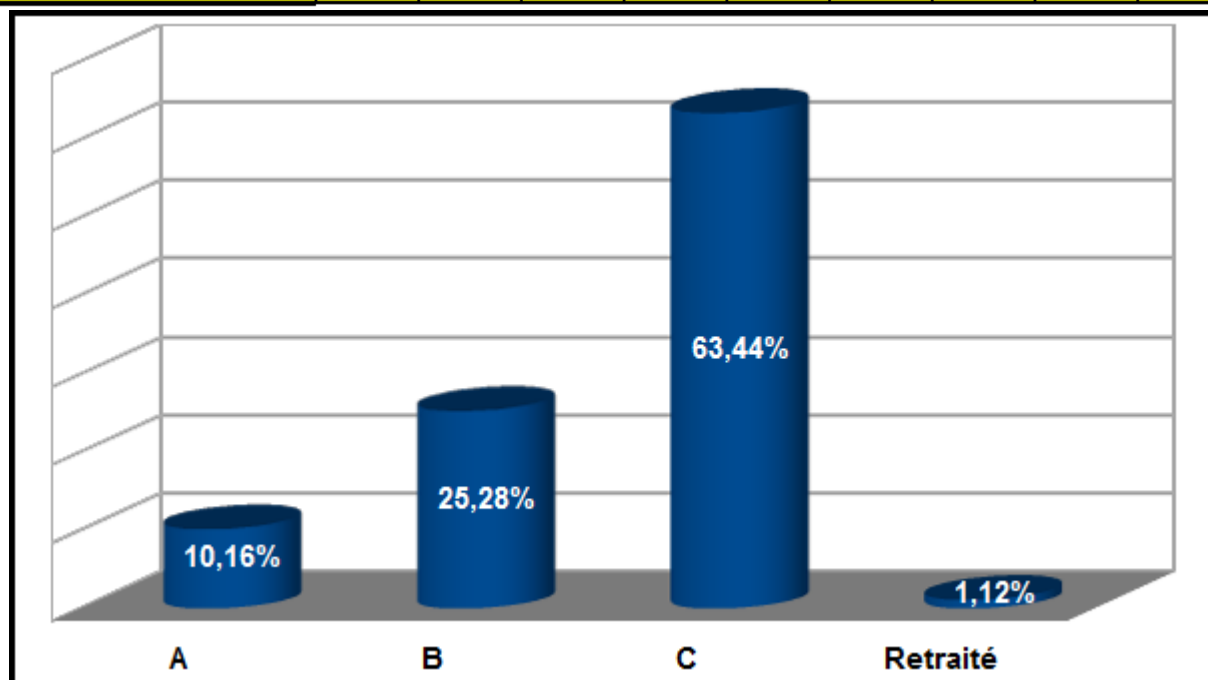

# Catégorie des bénéficiaires par prestation sociale

## Corrélation entre prestation et catégorie du bénéficiaire

Le type de prestation n'est pas neutre en matière de catégorie du bénéficiaire. Alors que majoritairement le bénéficiaire de l'aide au départ à la retraite est de catégorie C (92%), l'aide au parent d'enfant handicapé et sa garde est aussi bien perçue par des bénéficiaires de catégorie A-B et C. L'aide au déménagement, dans une moindre mesure bénéficie également aux trois catégories. Les agents de catégorie B sont représentés dans toutes les prestations et hormis l'aide au départ à la retraite le pourcentage d'agents de catégorie B bénéficiant d'une prestation sociale est loin d'être négligeable.

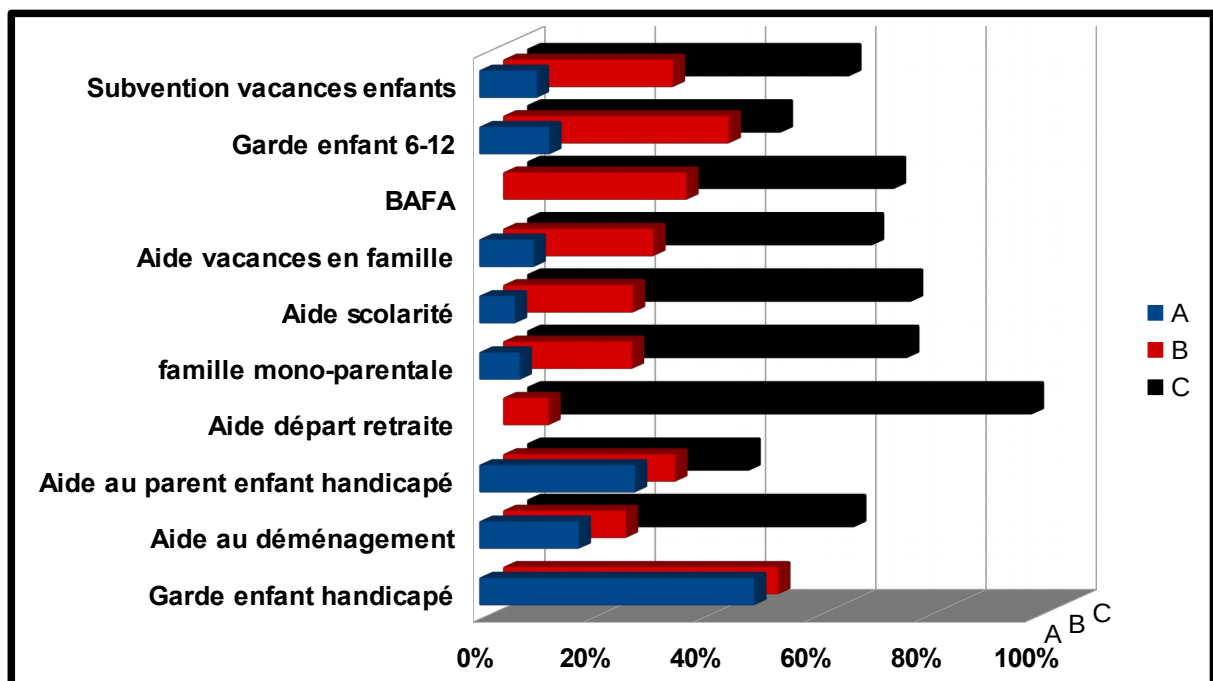

## Age des bénéficiaires par prestations sociales

Hormis l'aide au déménagement, qui bénéficie aussi aux agents les plus jeunes, les moins de 35 ans et les plus de 55 ans sont peu ou pas du tout représentés parmi les bénéficiaires. La catégorie la plus nombreuse est celle des 40-49 ans quelle que soit la prestation. Pour mémoire la moyenne d'âge des agents du ministère rémunérés sur Titre II était de 48,8 au 31/12/2015. social).

Fourchette âge	Aide au déménagement	Aide au parent enfant handicapé	Aide famille mono-parentale	Aide scolarité	Aide vacances en famille	Garde enfant 6-12	Subvention vacances enfants
< 25	3%	0%	0%	0%	0%	0%	0%
25 à 29	13%	0%	1%	0%	1%	0%	0%
30 à 34	13%	0%	2%	0%	3%	0%	3%
35 à 39	21%	9%	8%	5%	12%	23%	15%
40 à 44	19%	25%	24%	22%	30%	44%	33%
45 à 49	17%	37%	31%	33%	30%	26%	31%
50 à 54	8%	15%	22%	24%	20%	8%	12%
55 à 59	3%	12%	10%	12%	4%	0%	3%
60 à 64	3%	1%	4%	5%	0%	0%	2%
65 et +	0%	1%	0%	0%	0%	0%	0%

# Les bénéficiaires des prestations sociales

Si les dossiers traités au cours de 2015 par le bureau de l'action sociale était au nombre de 1410 seuls (les 160 secours ne sont pas référencés ci-dessous) **757 agents** ont réellement été bénéficiaires des prestations sociales.

Nombre de prestations sociales perçues par bénéficiaire	Femme	Homme	Total bénéficiaires
1	281	145	426
2	160	43	203
3	89	14	103
4	15	1	16
5	8	1	9
Total bénéficiaires	553	204	757

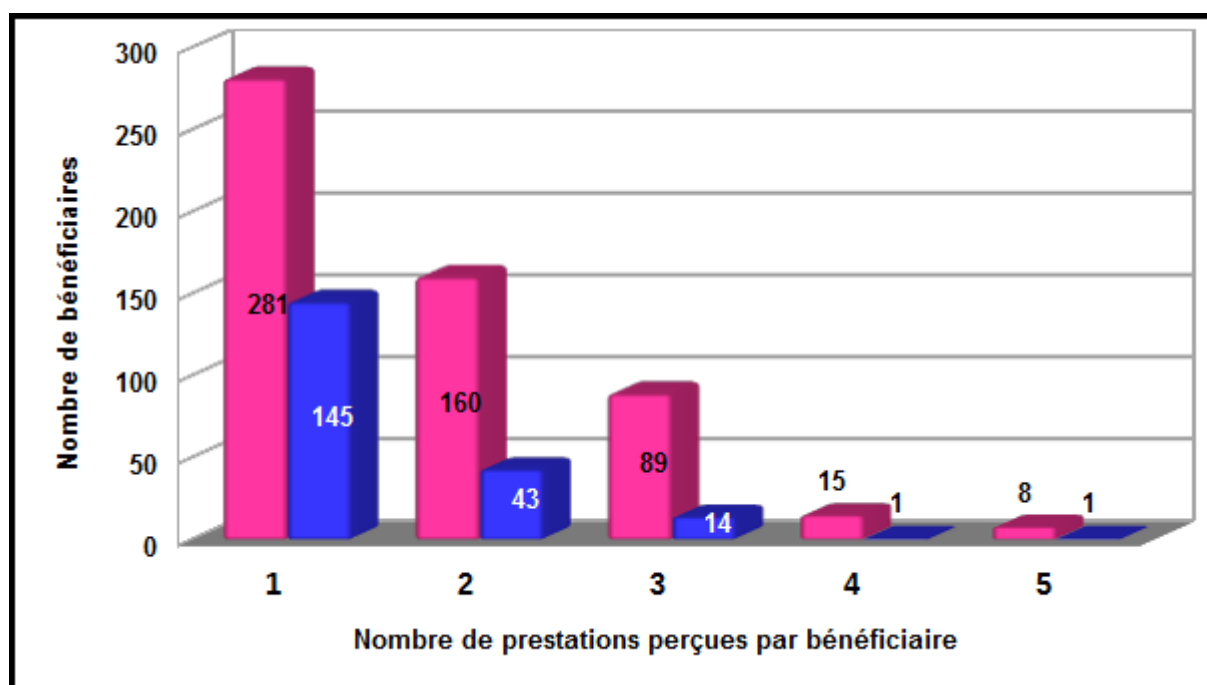

## Total des prestations sociales perçues par bénéficiaire

Certains montants particulièrement élevés correspondent à plusieurs prestations sur 2 ans.

Total sommes perçues par les bénéficiaires	Femme	Homme	Total bénéficiaires
< 100 €	11	5	16
101 à 300 €	55	37	92
301 à 500 €	148	52	200
501 à 700 €	135	47	182
701 à 900 €	73	20	93
901 à 1100 €	41	7	48
1101 à 1300 €	27	9	36
1301 à 1500 €	8	5	13
1501 à 2000 €	30	10	40
2001 à 3000 €	20	7	27
3001 à 4000 €	3	4	7
4001 à 5500 €	2	1	3
Total bénéficiaires	553	204	757

## Total des prestations sociales perçues par bénéficiaire

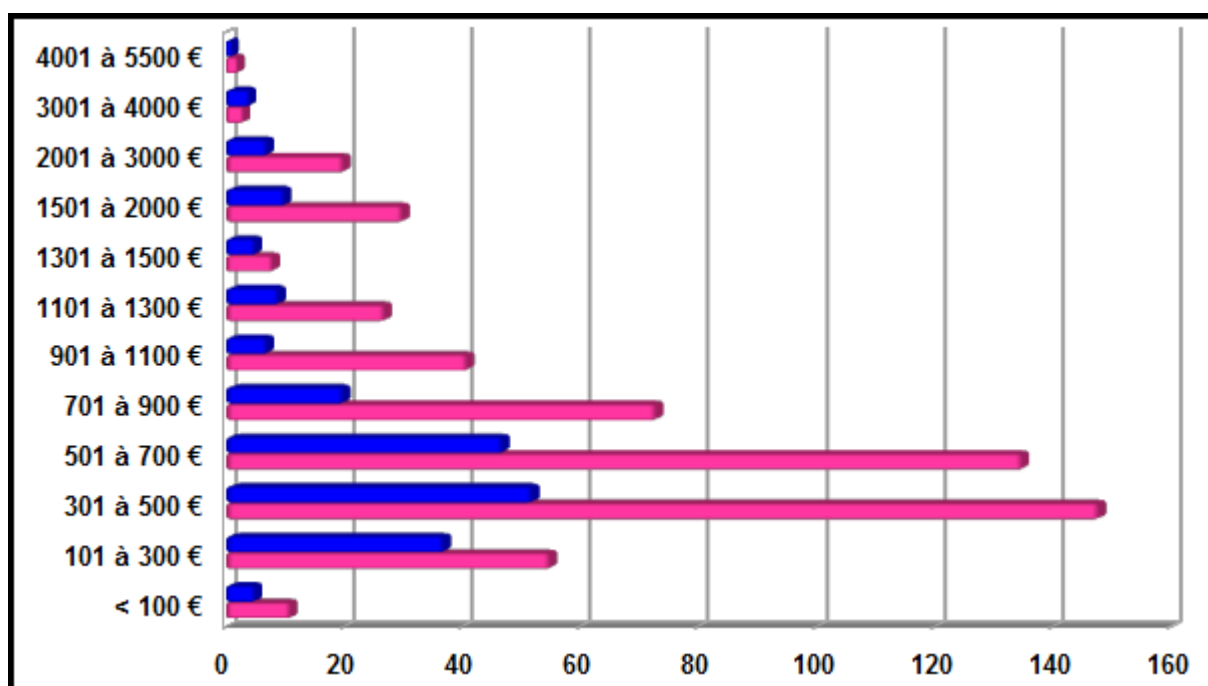

	Femme	Homme
Moyenne somme perçue par bénéficiaire	759 €	740 €
Médiane somme perçue par bénéficiaire	548 €	504 €

# Genre et âge des bénéficiaires potentiels des prestations sociales

Source : Bureau emploi et rémunération. Population des agents du ministère de la culture rémunérés sur Titre II au 31/12/2015.

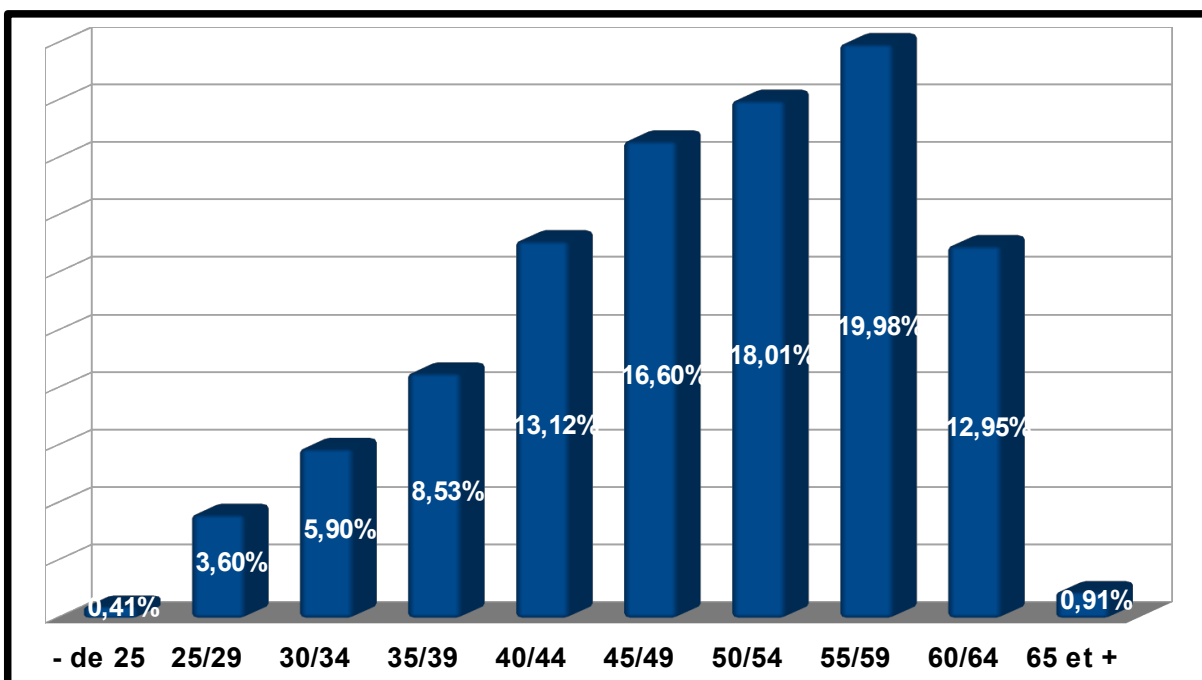
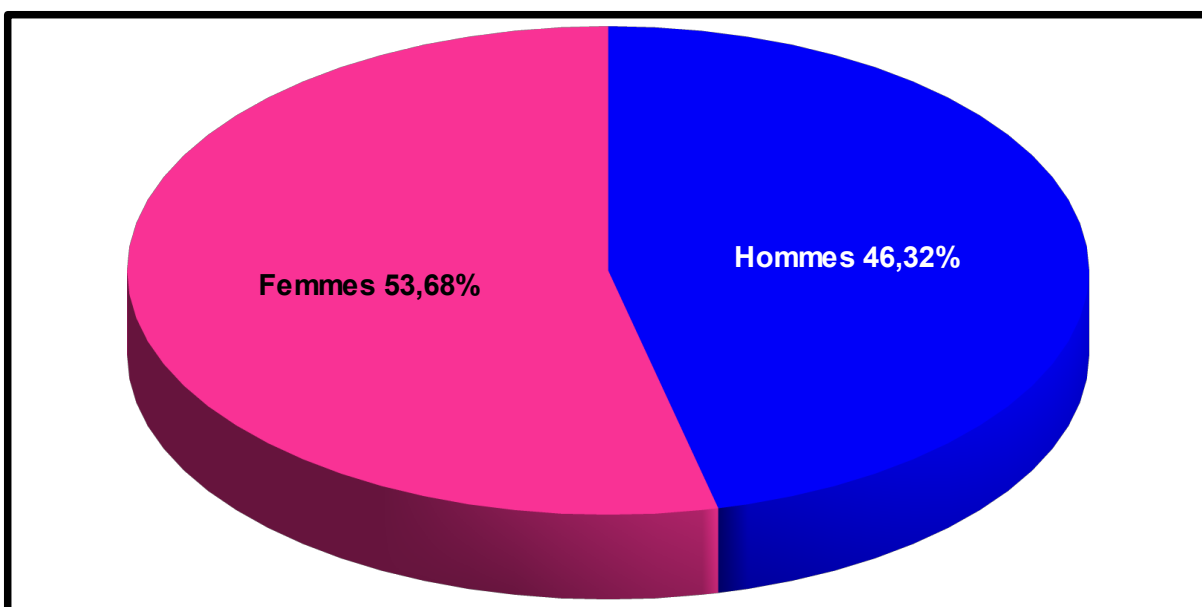

## Genre et âge des bénéficiaires des prestations sociales

Alors que les femmes représentent 53,68 % de la population des bénéficiaires potentiels elles représentent 73 % des bénéficiaires.

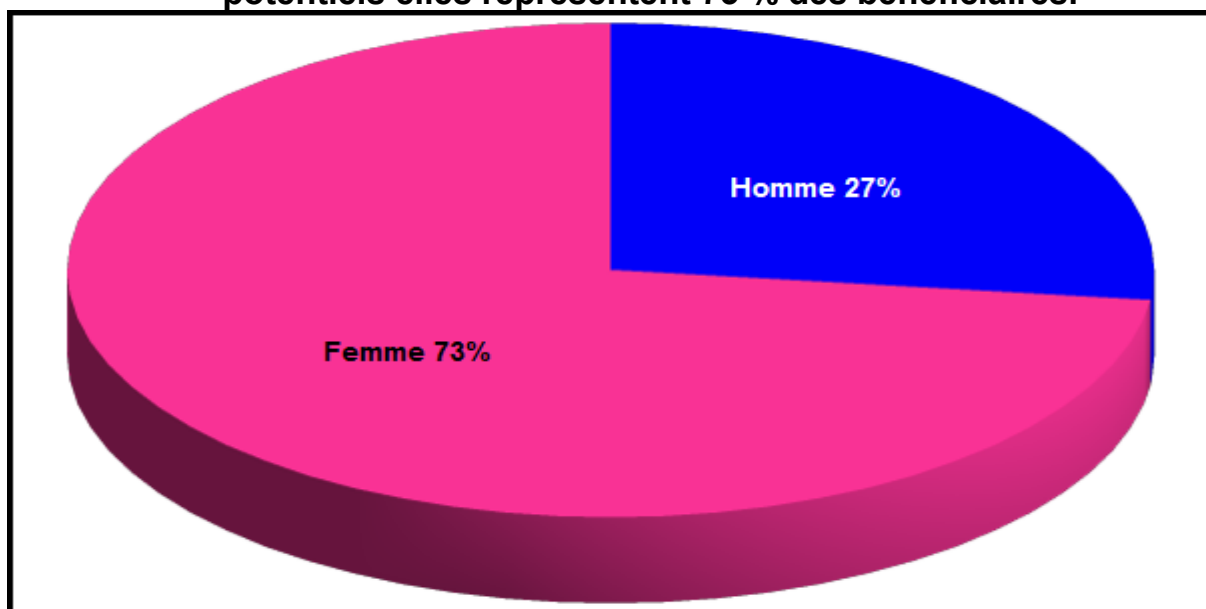

La tranche d'âge 40-54 est largement majoritaire : près de 70 % parmi les bénéficiaires alors qu'elle ne représente que 48 % des potentiellement éligibles.

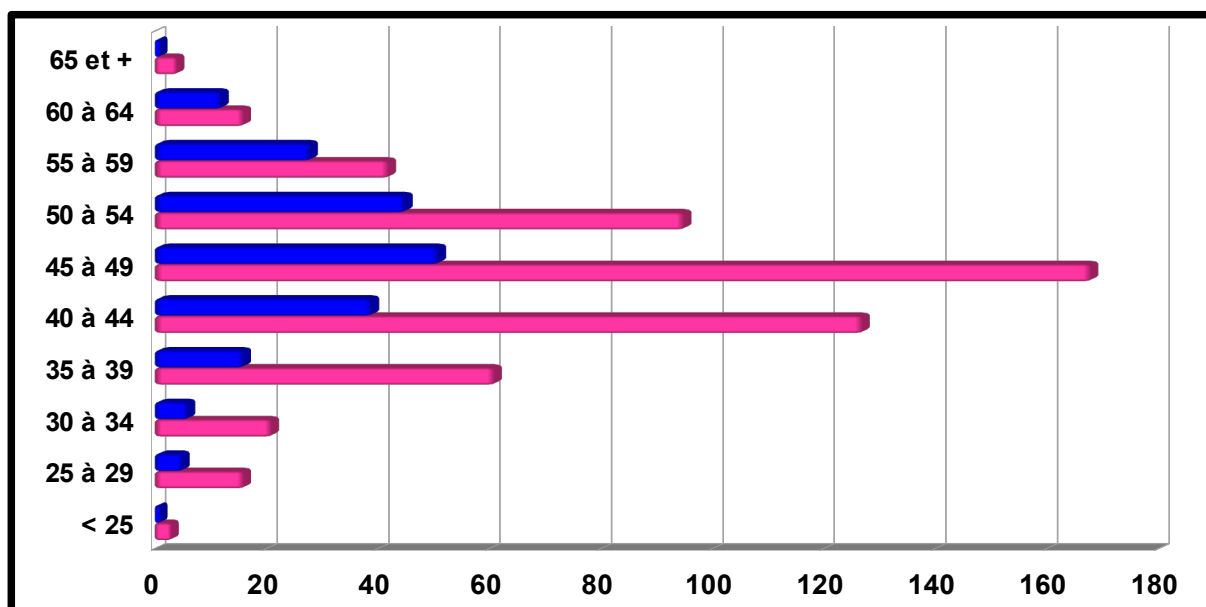



## Filière des bénéficiaires potentiels des prestations sociales

Filière	Femmes	Hommes	Total	%
Administrative	2823	1155	3978	36%
Surveillance	779	1143	1922	17%
Scientifique	1094	754	1848	17%
Enseignante	382	904	1286	12%
Technique	383	794	1177	11%
Métiers d'art	288	264	552	5%
Bibliothèque	195	115	310	3%
<b>Total</b>	<b>5944</b>	<b>5129</b>	<b>11073</b>	<b>100%</b>

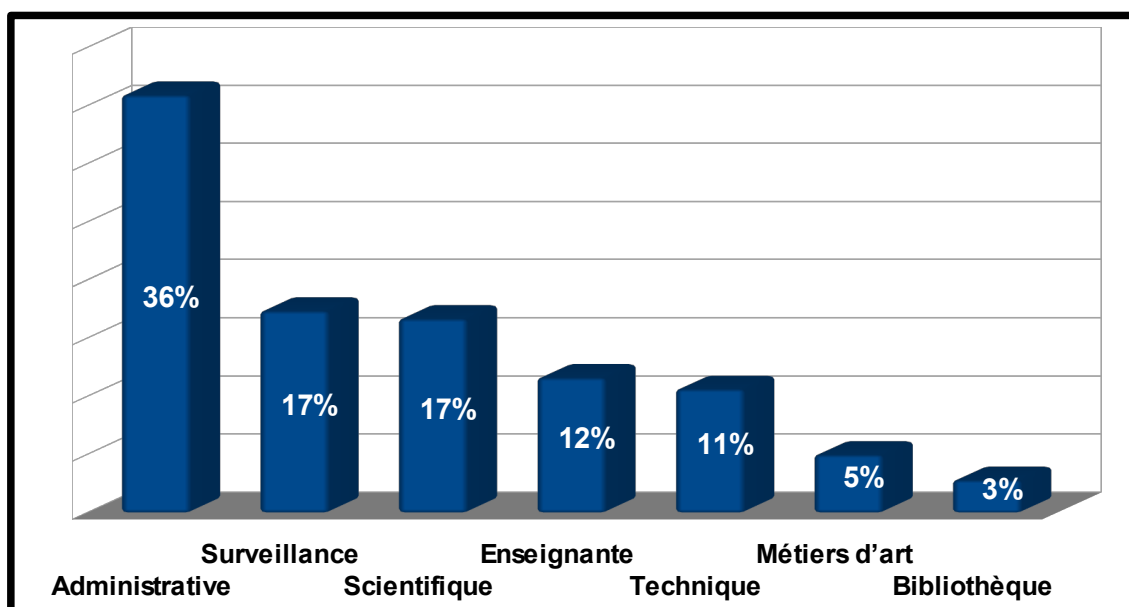

## Filière des bénéficiaires des prestations sociales

Les femmes bénéficiaires de la prestation sont majoritairement dans la filière administrative alors que les hommes eux sont principalement dans les filières surveillance et technique.

FILIERE	Femme	Homme	Total bénéficiaires	% Total
Administratif	303	33	336	44,39%
Surveillance	122	89	211	27,87%
Technique	42	46	88	11,62%
Scientifique	40	18	58	7,66%
Métiers d'art	26	10	36	4,76%
Enseignement	9	4	13	1,72%
Bibliothèque	4	1	5	0,66%
Inconnu	1	1	2	0,26%
Retraite	6	2	8	1,06%
<b>Total bénéficiaires</b>	<b>553</b>	<b>204</b>	<b>757</b>	<b>100%</b>

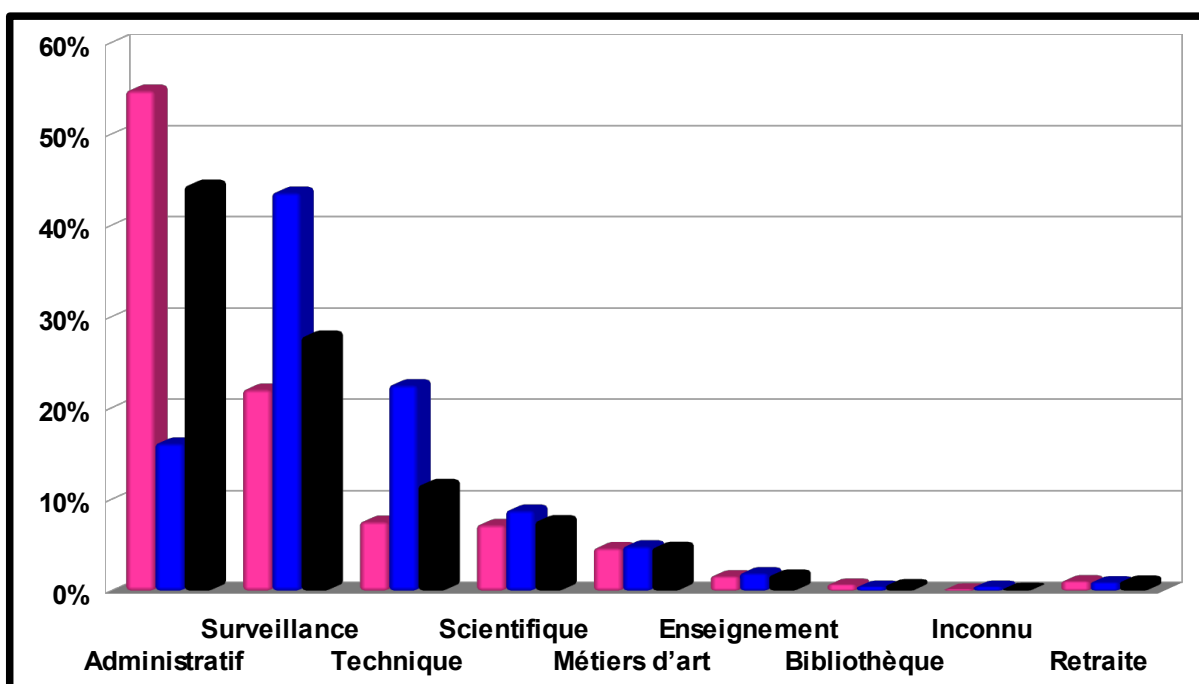

## Catégorie des bénéficiaires potentiels des prestations sociales

Catégorie	Femme	Homme	Total	% Total
A	2405	2470	4875	44,03%
B	1413	891	2304	20,81%
C	2126	1768	3894	35,17%
Total	5944	5129	11073	100%

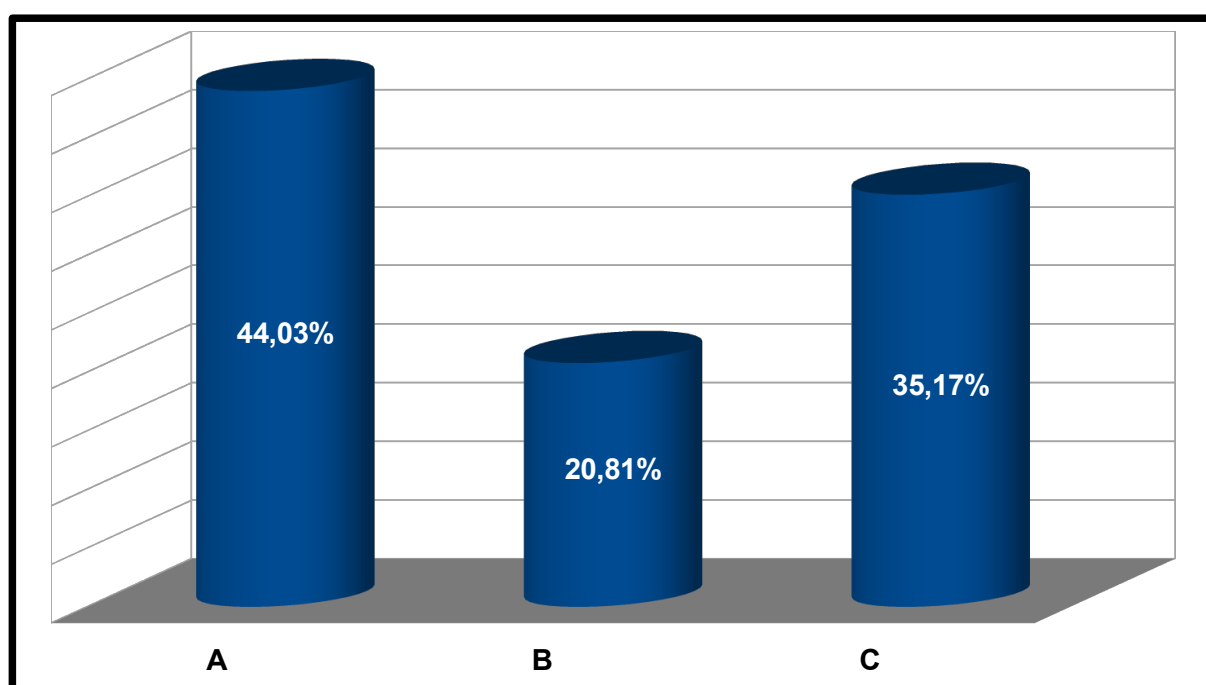

## Catégorie des bénéficiaires des prestations sociales

Une forte proportion de catégorie C parmi les bénéficiaires mais la catégorie B est loin d'être négligeable parmi les bénéficiaires alors que la catégorie A – pourtant la plus nombreuse – ne représente que 11 % des bénéficiaires.

Catégorie	Femme	Homme	Total
A	56	25	81
B	140	46	186
C	351	131	482
Retraite	6	2	8
Total	553	204	757

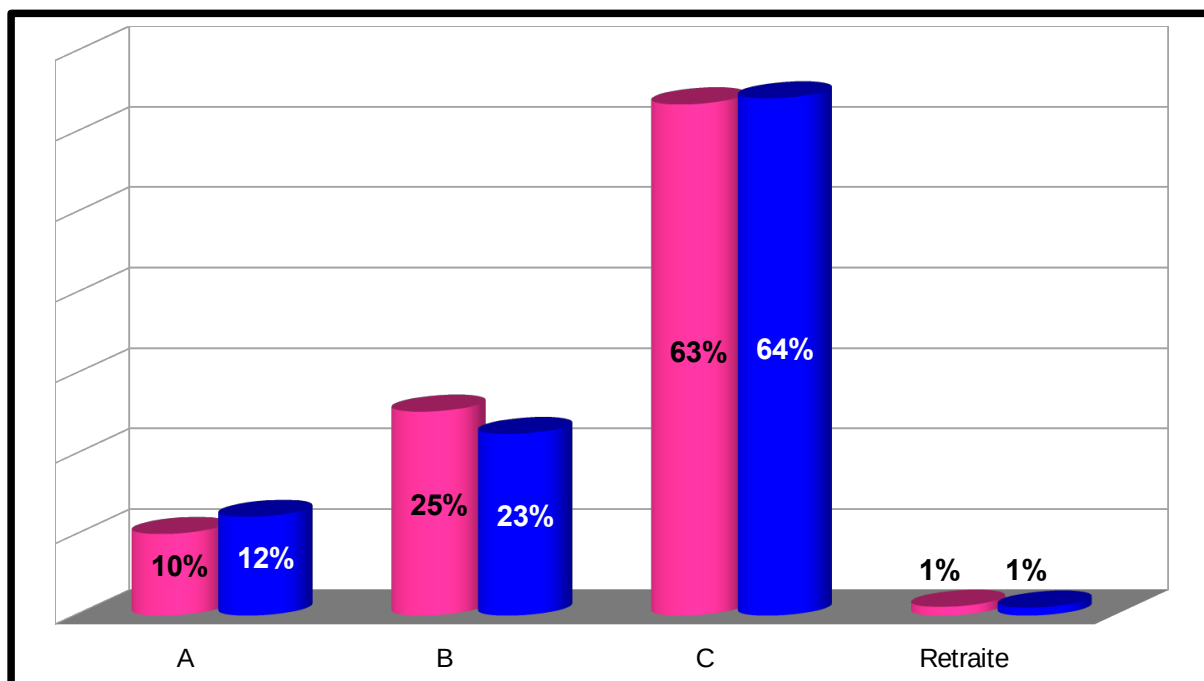

## Répartition par région des bénéficiaires des prestations sociales

**Seules les régions comptant des bénéficiaires figurent sur le tableau. Plus de 52 % des bénéficiaires en Ile de France mais plus de 61 % des bénéficiaires potentiels des prestations sont affectés dans cette région**

Région	Femme	Homme	Total bénéficiaires	Nombre agents en région	Bénéficiaires/T otal agents région
Alsace	5	5	10	150	6,67%
Aquitaine	21	9	30	376	7,98%
Auvergne	8	4	12	160	7,50%
Basse-Normandie	10	3	13	108	12,04%
Bourgogne	7	1	8	159	5,03%
Bretagne	9	3	12	184	6,52%
Centre	18	4	22	207	10,63%
Champagne-Ardenne	8	3	11	93	11,83%
Corse	1	1	2	36	5,56%
Franche-Comté	5	3	8	79	10,13%
Guadeloupe	2	0	2	29	6,90%
Haute-Normandie	5	2	7	135	5,19%
Ile-de-France	285	112	397	6823	5,82%
Languedoc-Roussillon	19	10	29	248	11,69%
Limousin	12	4	16	118	13,56%
Lorraine	14	4	18	207	8,70%
Midi-Pyrénées	22	5	27	241	11,20%
Nord-pas-de-Calais	11	4	15	217	6,91%
Océan Indien	3	1	4	34	11,76%
Pays de la Loire	18	4	22	241	9,13%
Picardie	13	7	20	97	20,62%
Poitou-Charentes	12	1	13	118	11,02%
Provence-Alpes-Côte-d'Azur	22	8	30	535	5,61%
Rhône-Alpes	23	6	29	419	6,92%
<b>Total bénéficiaires</b>	<b>553</b>	<b>204</b>	<b>757</b>	<b>11014</b>	<b>6,87%</b>

## Répartition par structure administrative des bénéficiaires des prestations sociales

Les femmes bénéficiaires de la prestation sont majoritairement tout comme les hommes affectés dans des établissements publics à caractère administratif.

Structures administratives des bénéficiaires	Femme	Homme	Total
EPA	213	93	306
DRAC	177	46	223
SCN	83	51	134
Administration Centrale	68	10	78
Hors MCC	6	2	8
Retraite	6	2	8
<b>Total bénéficiaires</b>	<b>553</b>	<b>204</b>	<b>757</b>

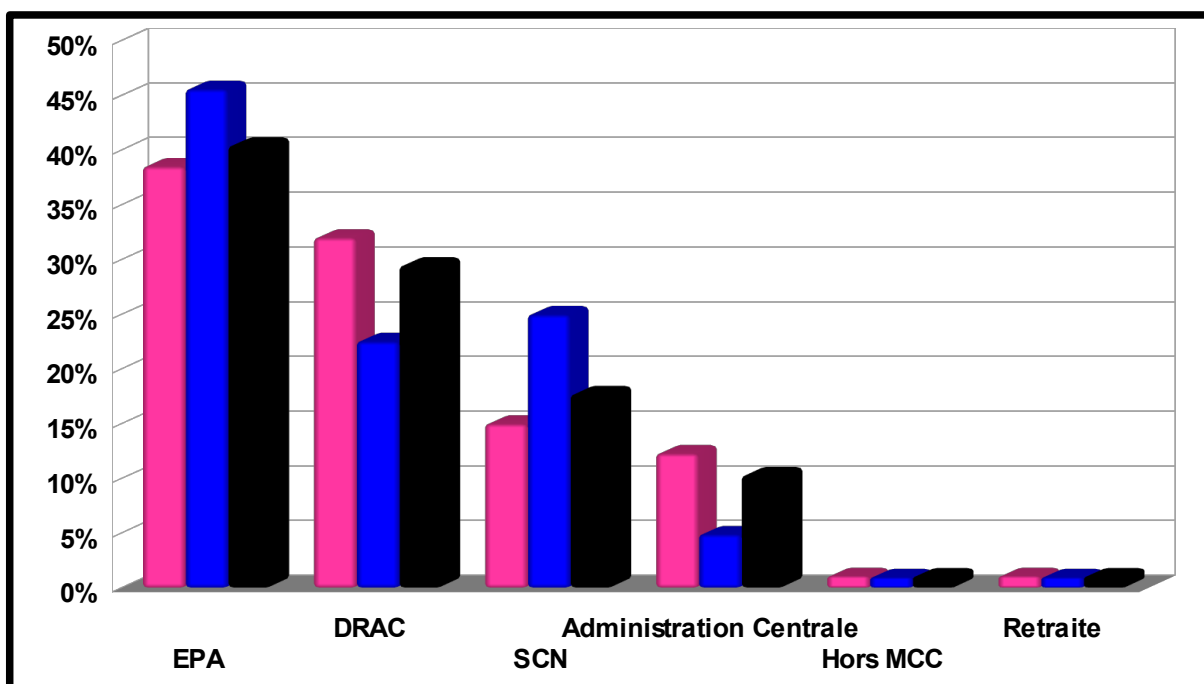

# Répartition par structure administrative

Structures administratives des bénéficiaires potentiels

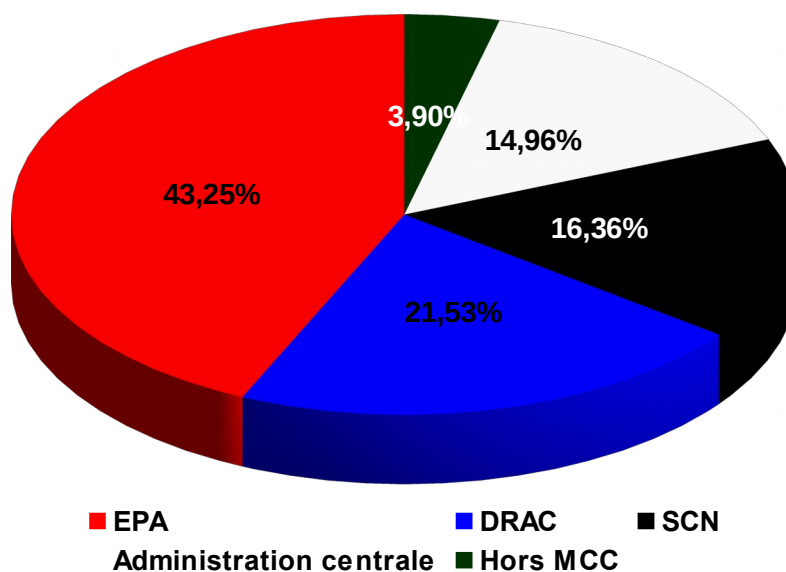

Structures administratives des bénéficiaires

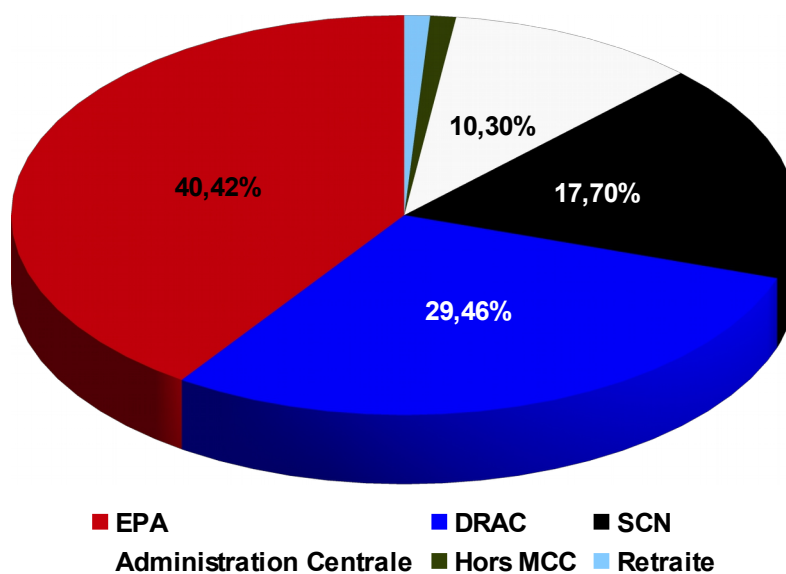

**Toutes les informations  
sur le Bureau de l'action sociale  
et les prestations qu'il dispense  
sont sur Sémaphore à l'adresse ci-dessous :**

**Sémaphore Ressources humaines Action sociale Prestations sociales**